Človek v ohrození

Výročná správa 2017

ČLOVEK V OHROZENÍ SLOVENSKÁ REPUBLIKA

Milí priatelia, milé priateľky,

rok 2017 vo svete aj u nás doma bol plný najrôznejších udalostí. Prezidentom Spojených štátov amerických sa stal Donald Trump, Británia ohlásila odchod z Európskej únie, v Barme prepukli etnické čistky proti moslimským Rohingom, iracké ozbrojené sily dobyli po troch rokoch mesto Mosul, symbol tzv. Islamského štátu, naďalej sa zhoršovala svetová klíma (rok 2017 bol vyhlásený za 2. najteplejší v histórii meraní) a súdny dvor EÚ v Luxemburgu zamietol žaloby Slovenska a Maďarska spojené s migračnou krízou.

My v Človeku v ohrození sme však žili našimi „vlastnými" udalosťami, aj keď sme, samozrejme, reagovali na to, čo sa deje u nás a vo svete. Po roku sa Vám do rúk opäť dostáva „odpočet" toho, čo sa nám podarilo a na čom sme pracovali.

Humanitárnej pomoci sa venujeme už od nášho vzniku. Tohto roku sme naše sily sústredili najmä v Iraku, kde sme pomohli deťom dostať sa do školy a pomáhali sme ľuďom, ktorých život poznačil boj s Islamským štátom. Keďže situácia pre ľudí na úteku sa ani v roku 2017 nezlepšila, mali sme plno práce aj tu - utečencom v Libanone a v Grécku sme pomohli prežiť dôstojne zimu v táboroch. Na Kube pokračoval zápas za demokratickejšiu krajinu. Pokračovala aj naša rozvojová spolupráca - stavali sme internát pre dievčatá v Keni, vďaka našim dobrovoľníkom a dobrovoľníčkam sme pomáhali aj v Moldavsku či Albánsku.

Som veľmi pyšný, že naša mimovládna organizácia odviedla veľa dobrej práce aj na Slovensku. Nárast extrémizmu v našej krajine ovplyvnil projekty, ktorým sme sa venovali či už na poli globálneho vzdelávania alebo nepriamo aj v programoch sociálnej integrácie. Cestu, ako s ním bojovať, vidíme vo vzdelávaní mladých ľudí, ktorí sú voči extrémizmu najnáchylnejší a tiež v zlepšovaní životných podmienok sociálne slabších a dlhodobo znevýhodnených skupín minority. Preto sme v roku 2017 so študentmi bojovali proti predsudkom, či „hejtovaniu" a v našich komunitných centrách sme ľuďom pomáhali vidieť aj inú budúcnosť, ako život na aktivačných prácach či v chatrčiach v osade. Prví klienti vďaka nám našli novú prácu, vysporiadali si dlhy alebo získali svoje nové vlastné bývanie.

Za rok sa nám toho opäť podarilo veľa. Ako sa hovorí, lepšie jedenkrát vidieť, ako stokrát počuť - preto listujte ďalej touto výročnou správou a dozviete sa omnoho viac podrobností o našich aktivitách.

Naša práca by nebola možná bez Vás - našich priateľov, partnerov, donorov a podporovateľov. Veľmi si vážime Vašu morálnu a finančnú pomoc a veríme, že ani tohto roku sme Vás nesklamali. Ďakujeme, že stojíte pri nás a pomáhate nám pomáhať tým, ktorí to najviac potrebujú.

Príjemné čítanie.

Braňo Tichý
riaditeľ Človeka v ohrození

O nás

Človek v ohrození je mimovládna nezisková organizácia. V roku 1999 ju založila skupina novinárov, ktorými ľudsky pohli drvivé dôsledky konfliktu na civilistov vo vtedajšom vojnou zmietanom Kosove. Ich spontánna humanitárna reakcia vyústila do potreby založiť organizáciu, ktorá adresne reaguje na vzniknuté krízové situácie vo svete.

Naše aktivity sa odvtedy rozrástli. Okrem humanitárnej pomoci sa venujeme aj dlhodobým projektom rozvojovej spolupráce, podpory ľudských práv a globálneho vzdelávania. Najdôležitejšia je podľa nás adresná pomoc, spolupráca s miestnymi partnermi a efektívne využívanie finančných zdrojov.

V polovici roku 2016 sme spojili sily s českou organizáciou Člověk v tísni a prebrali sme projekty vo vylúčených komunitách na Slovensku, ktoré dovtedy úspešne viedol Člověk v tísni Slovensko. Začali sme tak pomáhať so sociálnou integráciou ľudom, ktorých chudoba vytlačila na okraj spoločnosti.

Organizujeme medzinárodný festival dokumentárnych filmov Jeden svet.

Do roku 2016 sme fungovali ako občianske združenie, po spojení s Človekom v tísni pôsobíme ako nezisková organizácia pod pôvodným názvom, no s novým logom. Sme tiež súčasťou medzinárodnej siete People in Need.

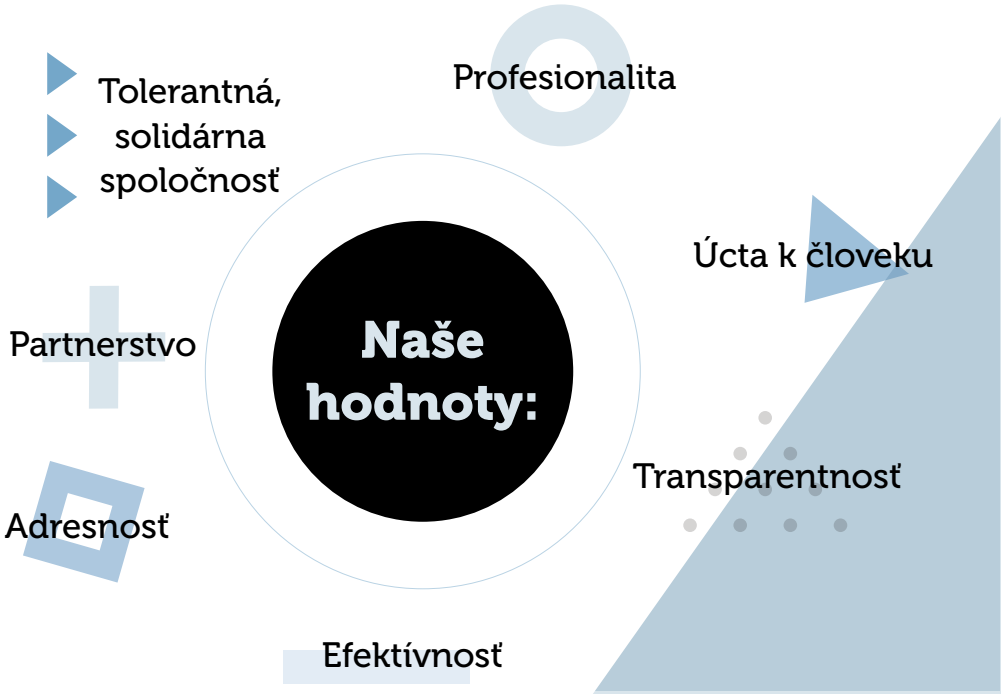

NAŠÍM POSLANÍM
je účinne pomáhať ľuďom, ktorí trpia dôsledkami vojnových konfliktov, prírodných katastrof a autoritárskych režimov. Vzdelávacími aktivitami a prácou vo vylúčených komunitách na Slovensku prispievame k budovaniu otvorenej, tolerantnej a inkluzívnej spoločnosti.

Humanitárna pomoc

Irak:

V Zummare a Bawize sa vďaka nám deti dostali do školy, v Mosule sme pomohli ľuďom postihnutým vojnou

ZUMMAR

Pretrvávajúci konflikt v Iraku negatívne vplýva na deti a ohrozuje tak budúcnosť celej generácie. Do školy nechodí viac ako 1,2 milióna z nich. Nie však preto, že by nechceli. Deti vnútorne vysídlených ľudí buď museli školskú dochádzku na dlhý čas prerušiť (viac ako 765 tisíc detí vymeškalo celý školský rok), alebo chodili do školy pod extrémistickým vplyvom Islamského štátu.

V oblasti Zummar v severnom Iraku sme chceli deťom uľahčiť život a prístup ku vzdelávaniu - rozdelili sme preto medzi päť škôl nové školské pomôcky a nábytok.

V škole, ktorej priestory už kapacitou nestačili, sme vybudovali päť nových tried. Pôvodne sme pripravovali triedy a voľnočasové aktivity pre 720 detí, nakoniec ich však prišlo až 1542. Zapojili sme rodičov a opatrovateľov. Vyhlasovali informácie cez amplióny minaretov. Vyškolili sme učiteľov, aby vedeli lepšie pracovať s deťmi postihnutými traumami. Deti sa vďaka tomuto projektu skamarátili so svojimi rovesníkmi, trošku zabudli na hrozné veci, ktoré zažili a aspoň na chvíľu sa mohli cítiť ako „bežné" deti. Budú tak ľahšie odolávať pokusom o radikalizáciu a budú mať vyššie šance uplatniť sa na pracovnom trhu. Projekt v Iraku podporil svojimi prostriedkami SlovakAid.

„Každé dieťa prežíva to, čo sa deje v krajine, rozdielne. Niektoré deti reagujú agresívne, niektoré sa uzavrú do seba a vyhýbajú sa kontaktu. Stretla som sa s prípadmi, keď deti hovorili o smrti svojho otca a úteku z miesta bydliska takým istým tónom hlasu, ako hovorili o tom, že im praskla futbalová lopta. Prešli si mnohým, videli viac tragédie ako mnohí z nás, ktorí sme niekoľkokrát starší ako oni. Naše aktivity mali silný psychosociálny aspekt. Je ohromne dôležité práve teraz tieto deti podchytiť a pracovať s nimi, pôsobí to ako prevencia prípadného budúceho náboru do ozbrojených síl či útekov z krajiny."

Michaela Guldanová
Humanitárna pracovníčka v Iraku

BAWIZA

Ani život v meste Bawiza v severnom Iraku nie je jednoduchý. Vojna tu zničila cesty a sťažila prístup k vzdelávaniu či k zdravotnej starostlivosti. V dôsledku toho zostáva veľa ľudí (a medzi nimi aj deti) v táboroch pre vnútorne presídlené osoby. Chceli sme im pomôcť s návratom a preto sme začali stavať dve nové školské triedy základnej školy pre 1600 žiakov. Škola je dlhodobo preplnená a to spôsobuje problémy – pomer žiakov na jedného učiteľa je v niektorých prípadoch až 50 ku 1. Vďaka pomoci darcov zo zbierky Startlab sa nám podarilo zlepšiť vyučovacie podmienky pre tieto deti.

MOSUL

Po tom, čo sa z mesta Mosul podarilo vyhnať Islamský štát, bolo treba začať pomáhať najzraniteľnejším skupinám obyvateľov. Preto sme ľuďom v Západnom Mosule na základe výsledkov prieskumu poskytli viacúčelovú priamu finančnú pomoc. Práve tento typ pomoci totiž najlepšie pokryje potreby vnútorne vysídlených ľudí, navrátilcov či najchudobnejších skupín obyvateľov. Pomáhali sme vďaka verejnej zbierke Ľudia na úteku, v spolupráci s našou sesterskou organizáciou Člověk v tísni.

Libanon:

Pomohli sme utečencom dôstojne zvládnuť zimu v táboroch

Podľa odhadov je v Libanone viac než jeden a pol milióna sýrskych utečencov. Mnohí z nich žijú v nevhodných podmienkach bez vhodného oblečenia, topánok, či predmetov osobnej hygieny. Zima môže preto vážne ohroziť ich zdravie. V spolupráci s organizáciou Soutien Belge Overseas sme zorganizovali humanitárnu pomoc, v rámci ktorej sme pomohli približne dvadsiatim tisícom utečencov. V mestách Bejrut, Saida, Beeka a Arsal sme rozdeľovali oblečenie, deky, topánky a ďalší materiál potrebný pre dôstojné prežitie zimy. Utečencom so zdravotným postihnutím sme rozdali invalidné vozíky a barly, aby mohli samostatnejšie žiť a aktívne sa zapájať do života spoločnosti. Pomáhali sme vďaka peniazom z verejnej zbierky Ľudia na úteku.

Grécko:

Utečencom sme pomohli prežiť zimu v táboroch, poskytovali sme psychosociálnu pomoc a vzdelávanie

V januári Európu zasiahli silné mrazy, ktoré rapídne zhoršili životné podmienky tisícky ľudí žijúcich v utečeneckých táboroch a mimo nich na ostrove Lesbos. Napriek chladnému počasiu, keď teploty v noci klesali k nule, mnoho utečencov žilo iba v stanoch. Viaceré úmrtia, ku ktorým došlo v tábore Moria, mali byť spôsobené práve podchladením. Naši humanitárni pracovníci preto ľuďom distribuovali vetrovky, termoprádlo či tzv. zimné balíčky s teplými ponožkami, rukavicami i čiapkami, ktoré im pomohli bojovať s chladom. Pomoc sme poskytovali aj ľuďom zostávajúcim v utečeneckých táboroch v okolí Solúna na severe Grécka. Prostredníctvom psychosociálnej podpory a vzdelávania deti a dospelých sme im pomohli zvládnuť frustráciu z dlhého čakania na to, čo s nimi bude a aký osud ich čaká. Pomoc sme zabezpečovali vďaka peniazom z verejnej zbierky Ľudia na úteku.

Podpora občianskej spoločnosti

Kuba:

Aj naďalej podporujeme nezávislú občiansku spoločnosť

Kuba prechádza pomalými zmenami. No aj napriek tomu na ostrove pretrváva potláčanie slobody slova a vláda vystavuje nezávislých novinárov, ľudskoprávnych a občianskych aktivistov tlaku a represáliám.

Snažíme sa o to, aby sa nezávislé informácie a pomoc v núdzi cez občiansky rozvoj dostávali k čo najširším skupinám obyvateľstva. Preto sme podporili napríklad skupiny farmárov žiadajúcich férové ceny za svoje produkty či skupinu právnikov, ktorá pomáha s právnymi radami najchudobnejším obyvateľom.

Aj v roku 2017 sme prispievali k tomu, aby nezávislé občianske skupiny mohli publikovať, organizovať diskusie o aktuálnych problémoch na ostrove, premietať necenzurované filmy a diskutovať o knihách, ktorých šírenie súčasný režim nepodporuje. Pomohli sme tiež vytvoriť nezávislé videoreportáže o tom, čo znamená demokracia pre Kubáncov.

Na Slovensku sme zorganizovali návštevu skupiny právnikov, ktorí načerpali nové poznatky o rozvoji občianskej spoločnosti a demokratizácie. Naša organizácia podporuje rozvoj občianskej spoločnosti v rôznych častiach Kuby už od roku 2002.

Naše aktivity sme mohli realizovať vďaka donorovi National Endowment for Democracy.

Rozvojová spolupráca

Keňa:

Postavili sme dievčenský internát a zlepšili tak podmienky vzdelávania pre dievčatá

Začiatkom roka 2017 sme ukončili výstavbu dievčenského internátu pri strednej škole v meste Adiedo. Región Homa Bay, v ktorom sa škola nachádza, je oblasťou s najvyšším výskytom vírusu HIV a AIDS a viac než polovica žiakov je čiastočnými alebo úplnými sirotami alebo pochádza zo znevýhodneného prostredia. Týmto deťom škola ponúka možnosť pokračovať v stredoškolskom vzdelávaní. Vďaka výstavbe internátu bude môcť počas vyučovania 125 dievčat „voľnejšie dýchať". Namiesto jedného internátu budú môcť fungovať v dvoch. Projekt sa nám podarilo uskutočniť vďaka prostriedkom Nadácie Pomoc druhému a Človeka v ohrození.

Bez dobrovoľnej pomoci by sme boli nahratí...

Vďaka našim dobrovoľníkom a dobrovoľníčkam sa nám darí aj rozvojová spolupráca v krajinách, ktoré ju potrebujú. Dobrovoľníci sú nenahraditeľnou súčasťou našej organizácie. Vďaka financiám od SlovakAid môžeme spoločne robiť kus dobrej práce. Vďaka nim sa nám podarilo:

KEŇA:

Do organizácií NECOFA a Kwetu sme vyslali dve dobrovoľníčky, ktoré pomáhali s projektami na ochranu životného prostredia, komunitného rozvoja, udržateľného poľnohospodárstva a environmentálneho vzdelávania v chudobných vidieckych oblastiach.

MOLDAVSKO:

Dve naše dobrovoľníčky pomáhali s projektami na podporu občianskeho aktivizmu mládeže v Moldavsku, v spolupráci s miestnou pobočkou organizácie Člověk v tísni.

ALBÁNSKO:

Jedna dobrovoľníčka vycestovala do Albánska, kde spolu s organizáciou Civil Society Development Center pomáhala podporovať občianske iniciatívy albánskej mládeže.

Kampaňovali sme

Slovensko:

Dosiahli sme, že k nebezpečným ukrajinským jadrovým elektrárňam sa mohli vyjadriť aj Slováci

Najväčšia civilná katastrofa v dejinách jadrovej energetiky v Černobyle zasiahla do životov a zdravia státisícov ľudí, rádioaktivita zamorila územie vo veľkosti 150 tisíc štvorcových kilometrov. Ukrajinské jadrové elektrárne však nie sú bezpečné ani dnes, na čo sme spolu s CEE Bankwatch Network upozorňovali posledné dva roky. Európska únia na Ukrajine finančne podporuje predlžovanie životnosti jadrových reaktorov zo sovietskej éry bez implementácie všetkých bezpečnostných opatrení a bez dostatočnej účasti verejnosti, čím porušuje medzinárodné dohovory. Starnúce jadrové zariadenie pritom prináša vyššie riziko havárie a väčšie znečistenie prostredia súvisiace s pokračujúcou ťažbou uránu či dosiaľ nevyriešeným uskladnením vyhoreného paliva.

K plánu Ukrajiny predĺžiť životnosť dvoch jej jadrových elektrární sa v roku 2017 vďaka našej spolupráci s CEE Bankwatch Network mohli vyjadriť aj Slováci. Projekty najväčšej európskej jadrovej elektrárne Záporožie a Juhoukrajinskej jadrovej elektrárne po tlaku štátov a mimovládneho sektora náš východný sused poskytol na verejné pripomienkovanie potenciálne ovplyvneným krajinám, vrátane Slovenska.

Cezhraničné posudzovanie vplyvov na životné prostredie je podľa dohovoru OSN z Espoo nástrojom na zapojenie potenciálne dotknutých vlád a verejnosti do rozhodovania, v tomto prípade o projektoch, ktoré môžu mať fatálne a dlhotrvajúce dôsledky. Človek v ohrození spolu s CEE Bankwatch Network sledoval niekoľko projektov, ktoré by v prípade realizácie mali vážny negatívny vplyv na miestne komunity a životné prostredie. Často ide o projekty v nedemokratických režimoch, ktoré nepoznajú občiansku participáciu a nerešpektujú práva dotknutých občanov. O to dôležitejšia je kontrola zo strany slovenskej verejnosti, ktorá je možná len vtedy, ak má verejnosť včasný prístup k informáciám a možnosť zúčastniť sa na rozhodovaní.

„Ide nám o zvýšenie kontroly, dôsledné preverenie jadrovej bezpečnosti a dopadov na okolie, aj o zhodnotenie alternatívnych riešení k jadrovému scenáru,"

Danka Mareková
kampanierka CEE Bankwatch Network pri Človeku v ohrození

Globálne vzdelávanie

Slovensko:

Kto iný zmení veci k lepšiemu v našom okolí, ak nie my?

Pod týmto heslom sme zrealizovali medzinárodný projekt na podporu občianskej angažovanosti mladých ľudí, ktorých sme motivovali k záujmu o svoje okolie cez ich aktívne zapojenie do riešenia konkrétnych problémov. Na Slovensku sa doň zapojilo päť skupín stredoškolákov, ktorí si vymysleli projekty, svojpomocne získali financie a svoje predstavy aj sami zrealizovali. Študentské projekty sa zamerali na zlepšenie školského prostredia (chillout zóny, viac zelene namiesto betónu, restovňa), aktivity s deťmi zo sociálne znevýhodneného prostredia a vybudovanie novej voliéry pre zranené vtáky v záchrannej stanici. Projekty pre študentov predstavovali reálnu zodpovednosť, vďaka čomu získali nové skúsenosti a rozvinuli svoje zručnosti a kompetencie. Projekt podporil program Európskej únie Erasmus+.

„Naučili sme sa pracovať v tíme, byť zodpovední, zlepšili sme svoje komunikačné schopnosti a čo to znamená niečo tvoriť. Myslím si, že sme si tiež viac začali vážiť úsilie a výsledky práce druhých ľudí."

(gymnazisti z Brezna)

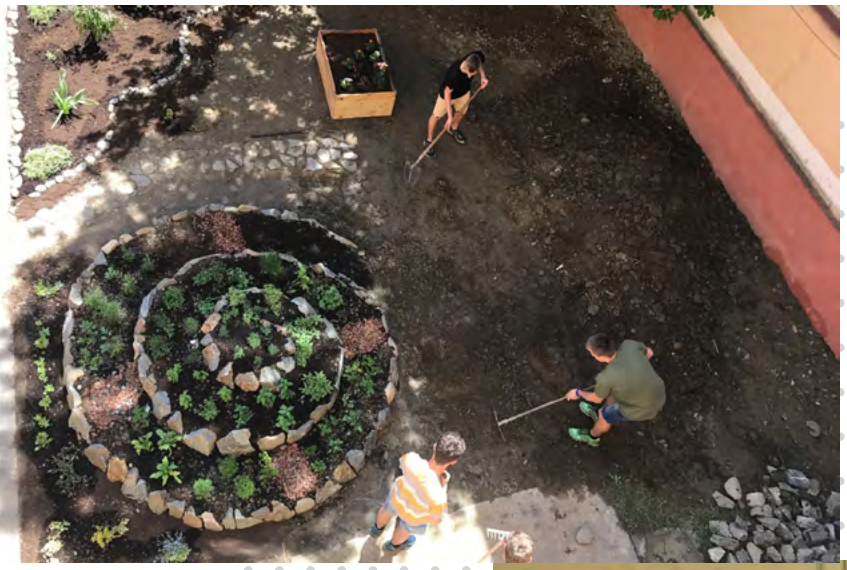

„Účasťou v projekte sme získali balík rôznych skúseností, nových myšlienok i zážitkov. Naučili sme sa bojovať za to, v čo veríme a v čo dúfame, že je správne."

(gymnazisti z Myjavy)

Slovensko:

Hľadanie Sveta medzi riadkami s budúcimi novinármi

Študenti Univerzity Komenského si už od roku 2016 môžu do indexov zapisovať predmet Globálne výzvy (nielen) pre žurnalistov, ktorý organizujeme už v druhom pokračovaní projektu Svet medzi riadkami. S budúcimi novinármi diskutujeme o tom, ako médiá formujú naše videnie sveta, aké sú najčastejšie druhy skresľovania reality či stereotypy v novinárskych textoch. Novinári z praxe a odborníci na globálne témy študentom ukazujú skryté rozmery tém akými sú globalizácia, udržateľný rozvoj, migrácia, ľudské práva, chudoba či zmena klímy. Nechceme budúcim novinárom hovoriť, čo si majú myslieť, ale chceme im pomôcť myslieť ešte viac kriticky, umožniť im nazerať na svet z viacerých perspektív a v globálnych súvislostiach. Aby ho videli nielen vlastnými očami, ale aj očami iných. Študenti zároveň dostávajú možnosť tvoriť novinársky obsah, získavať spätnú väzbu a publikovať na portáli www.hnonline.sk, kde vznikla sekcia s názvom HN Globálne venovaná tzv. globálnej rozvojovej žurnalistike. Projekt funguje vďaka podpore SlovakAid.

Slovensko:

Spájať sily v globálnom vzdelávaní a učiť sa v globálnych súvislostiach.

V druhej polovicu roku 2017 sme sa pripravovali na unikátny vzdelávací projekt, ktorý pod naším vedením prvýkrát spojí sily najvýznamnejších slovenských mimovládnych organizácií na poli globálneho vzdelávania spolu s dvomi univerzitnými pracoviskami pedagogického zamerania. Jeho cieľom je zanalyzovať úroveň globálneho vzdelávania v našom vzdelávacom systéme - od základných škôl po vysoké školy, zaviesť globálno--vzdelávacie predmety do výučby na pedagogických vysokých školách, či vytvoriť podklad k plánovanej národnej stratégii globálneho vzdelávania. Vedľajším, no nemenej dôležitým cieľom, je aj vytvorenie spolupráce dôležitých globálno--vzdelávacích aktérov na Slovensku.

Náš ďalší projekt nadväzuje na svojho predchodcu Učíme (sa) v globálnych súvislostiach. Zameriava sa na podporu učiteľov v rozvoji ich zručností v oblasti globálneho vzdelávania a to prostredníctvom predmetových metodických príručiek a školení. Projekt začal v novembri 2017, a jeho hlavná časť sa zrealizuje do konca roka 2018. Funguje vďaka podpore DEAR.

Slovensko:

Romantické násilie a ako predchádzať extrémizmu vzdelávaním učiteľov a žiakov

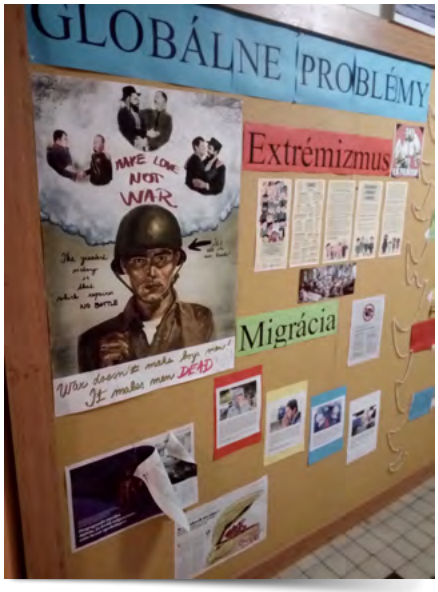

„Film aj diskusia sa žiakom páčila a dokonca sme sa s hosťkou snažili nájsť možnosti, ako by sme my ako škola a žiaci mohli zapojiť do procesu začleňovania migrantov do našej spoločnosti. Dohodli sme sa priebežne na futbalovom turnaji, nakoľko momentálne je v azylovom centre skupina chlapcov vo veku našich študentov, ktorí radi hrajú futbal."

Učiteľka Gymnázia Alejova,
Košice.

V roku 2017 sme zareagovali na nárast podpory extrémistických strán a hnutí, ktorý nie je trendom iba na Slovensku. Inšpirovala nás kniha Romantické násilie, ktorá opisuje osobný príbeh bývalého amerického skinheada Christiana Picciolinihо, jeho cesty k pravicovému extrémizmu, ale aj postupný návrat zo sveta nenávisti. Začali sme k nej pripravovať metodickú príručku. Tá ponúka sériu vyučovacích aktivít, ktoré reagujú na témy akými sú príčiny radikalizácie mladých ľudí, extrémizmus, diskriminácia či občianska angažovanosť. Na konci roka sme zorganizovali seminár pre učiteľov a tí získali nové nástroje, ako s témou extrémizmu pracovať v škole.

Vďaka Ministerstvu spravodlivosti sa nám tiež podarilo doplniť filmovú databázu určenú pre školy o tri nové dokumentárne filmy. K nim sme pripravili aj metodické a obsahové materiály, konkrétne na tému extrémizmu, migrácie, rasovej a inej neznášanlivosti. Nové filmy (Zoči-voči strachu, Čakanie a Narodil som sa na Luníku IX) si objednali učitelia z viac ako stovky základných a stredných škôl. Okrem toho takmer dvadsať učiteľov absolvovalo víkendový seminár a následne na desiatich školách zorganizovali vzdelávacie aktivity, kde tieto dokumentárne filmy použili. Popri tom využili interaktívne metódy a zážitkové aktivity zo seminára. Tematicky sa zamerali na rôznorodosť a spolunažívanie s tými, ktorých považujeme za iných. Na niektorých zapojených školách sme tiež zorganizovali diskusie s odborníkmi.

Slovensko a Maďarsko:

Bojovali sme proti „hejtovaniu"

Náš projekt Tackling Hate Crime and Hate Speech pomohol identifikovať trestné činy z nenávisti v partnerských krajinách. Vytvorili sme dva online nástroje, ktorými možno v Maďarsku a na Slovensku nahlasovať trestné činy z nenávisti a nenávistných prejavov. Spoločné osvedčené postupy a know-how sme získali z partnerských krajín projektu (CZ, MT, LT, PL) a od odborníkov z celej Európy. Vypracovali sme tiež porovnávaciu správu o právnom statuse trestných činov z nenávisti v partnerských krajinách ako aj spoločný dokument o osvedčených postupoch s rôznymi mechanizmami, ako podávať o takomto zločine správy. Vyškolili sme dokonca 20 odborníkov, ktorí dokážu obetiam trestných činov z nenávisti pomáhať.

Podarilo sa nám aj toto:

Ako by mohlo vyzerať štúdium na vysokej škole v 21. storočí? Ako vytvoriť z fakulty podnetné miesto, ktoré sa prispôsobuje aktuálnym trendom? A sú vôbec univerzity schopné reagovať na rýchlo sa meniaci svet? Aj na tieto otázky sme sa snažili odpovedať na našej konferencii Budúci učitelia pre dnešný svet, na konferencii o tom, ako učiť pre budúcnosť. Udiala sa v máji a mali sme plno! S hosťom Ivanom Pavlovom sme sa pozreli na stratégie, ktoré môžu zlepšiť naše školstvo. Diskutovali sme, v akej miere sú vysoké školy schopné pri príprave budúcich učiteľov reagovať na rýchlo sa meniaci svet. Medzi hosťami bol aj zástupca z iniciatívy Otevřeno, ktorou začali študenti na Masarykovej univerzite v Brne meniť vzdelávanie na svojej fakulte zdola. Na konferencii sa stretlo 81 ľudí z rôznych vzdelávacích inštitúcií.

Vydali sme:

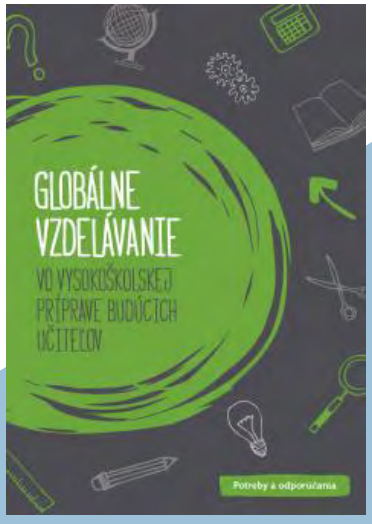

Tlačenú príručku Globálne vzdelávanie vo vysokoškolskej príprave budúcich učiteľov

Zisťovali sme, či a do akej miery sú prítomné aspekty globálneho vzdelávania v študijných programoch pedagogických smerov na vysokých školách na Slovensku a kde by dnes mohol existovať priestor na zlepšenie situácie. Štúdiu sme robili v spolupráci s Prešovskou univerzitou, Univerzitou Mateja Bela v Banskej Bystrici, Trnavskou univerzitou, Univerzitou Komenského v Bratislave a Univerzitou Pavla Jozefa Šafárika v Košiciach.

Elektronické metodické materiály k trom dokumentárnym filmom na tému extrémizmu a neznášanlivosti

Festival jeden svet

Slovensko:

Hľadať dôveru na správnych miestach

Viaceré výskumy ukazujú, že nás ovláda nedôvera. Nedôverujeme nikomu a ničomu - a sme v tom dobrí. V roku 2017 sme sa na festivale Jeden svet snažili hľadať dôveru v nás. Cez sekcie ako **Dáta:Demokracia** či **Môj život inak** sme ponúkli filmy, ukazujúce staronové výzvy, pred ktorými sa ocitajú mnohí z nás. Na piatich festivalových miestach v Bratislave a jednom v Košiciach festival ponúkol 62 filmov slovenskej i zahraničnej produkcie a opäť sme špeciálne premietali aj pre žiakov základných a stredných škôl. Súčasťou festivalu bolo aj vyše 20 diskusií a sprievodných podujatí pre verejnosť, na ktorých sa zúčastnili rôznorodí hostia a hostky, vrátane režisérov, režisérok, aktivistov, aktivistiek, novinárov, novinárok, analytikov a odborníkov a pod. Ďalších približne 15 diskusií s hosťami sme zorganizovali pre žiakov a žiačky a venovali sa najmä extrémizmu, migrácii a odbúravaniu predsudkov.

Festival Jeden svet je jediné kultúrno-vzdelávacie podujatie na Slovensku, ktoré sa komplexne zaoberá ľudsko-právnymi a globálnymi témami. V roku 2017 ho navštívilo vyše 11 300 ľudí, z toho 3 500 žiakov a žiačok. Po podujatí v Bratislave a Košiciach festival putoval po Slovensku. Celkovo zavítal do vyše 25 miest a obcí, kde si jednotlivé filmy prišlo pozrieť 12 000 divákov a diváčok. Vybrané filmy sme zároveň počas roka požičiavali verejnosti. O extrémizme a neznášanlivosti sme v roku 2017 debatovali so žiakmi a žiačkami i priamo na školách. Aj tam sa totiž Jeden svet rozšíril. Učiteľom a učiteľkám vyše 100 škôl sme distribuovali dokumenty spolu s nami vypracovanými metodikami, ako s filmom na vyučovacej hodine pracovať a pálčivé témy citlivo otvárať. Festival finančne podporila Nadácia Slovenskej sporiteľne, Audiovizuálny fond, Veľvyslanectvo USA a ďalší partneri.

Počas Festivalu Jeden svet (12.–17. 10.) sme premietali aj na školách. Počas dvoch dní v Košiciach a štyroch dní v Bratislave si žiaci a žiačky mohli pozrieť filmy Zoči-voči strachu (extrémizmus, ľudské práva, LGBT, homofóbia), Čakanie (migrácia, vzájomná pomoc, integrácia), Jenica a Perla (rovnosť príležitostí, Rómska menšina), V Google Veríme (dátová demokracia a bezpečnosť) a ďalšie. Celkový počet zapojených žiakov a žiačok bol 3 577 (z toho 2 649 v Bratislave a 928 v Košiciach). Projektu sa zúčastnilo celkovo 67 učiteľov a učiteliek zo 45 škôl. Ku každému premietaniu bol pozvaný hosť/hosťka z praxe resp. odborník/odborníčka na danú tému. Spätná väzba zo strany učiteľov a žiakov bola veľmi pozitívna, vybrané filmy boli pre nich zaujímavé. Učitelia veľmi pozitívne hodnotili výber hostí.

„Festival sprostredkúva mimoriadne zaujímavé filmy a témy, ktoré s našimi žiakmi musíme rozoberať a podnecovať ich tak ku kritickému zmýšľaniu, učiť empatii, tolerancii." Študenti na otázku, čo si odnášajú z filmu, napísali: „Pohľad na „utečeneckú krízu" z druhej strany ako sa na ňu pozerá naša spoločnosť", „vedomosť o tom, aké ťažké a psychicky náročné je pre migrantov sa usadiť tam, kde by chceli."

Odpoveď z dotazníka,
prečo by učitelia odporučili premietania ďalším kolegom:

Programy sociálnej integrácie

Slovensko:

Zlepšovali sme život ľudí zo znevýhodnených komunít

Naša práca reaguje na problémy a potreby ľudí zo sociálne vylúčeného prostredia a obcí, v ktorých žijú. Komunitné centrá realizujú svoju činnosť v štyroch lokalitách na východnom Slovensku – v Roškovciach (od 2006), Petrovanoch (od 2008), Sveržove (od 2009), Kojaticiach (od 2014), ako aj v Plaveckom Štvrtku (od 2015) na západnom Slovensku, kde tiež poskytujeme služby terénnej sociálnej práce. Špecializovanú kanceláriu zameranú na pracovné poradenstvo prevádzkujeme v Spišskom Podhradí.

Podstatou našej činnosti je orientácia na klienta. Dôležité je podľa nás pomáhať komplexne - teda zohľadniť životnú situáciu, možnosti a príležitosti jednotlivcov, rodín i celých komunít. Spoločne sa snažíme nachádzať východiská z naoko nezdolateľných bludísk extrémnej chudoby, dlhodobej nezamestnanosti, nízkej úrovne vzdelania či pretrvávajúceho napätia medzi majoritou a rómskou menšinou.

Snažíme sa, aby sme v komunitných centrách reagovali na potreby všetkých vekových skupín v komunite: najmenšie deti získavajú základné zručnosti a návyky v predškolskom klube, pre žiakov ZŠ pripravujeme vzdelávacie aktivity a doučovania. V popoludňajších hodinách realizujeme zábavné voľnočasové aktivity ľahko dostupné pre všetkých klientov zo sociálne znevýhodneného prostredia.

Stredoškolákov a mladých ľudí motivujeme pri výbere povolania a štúdia formou kariérneho a pracovného poradenstva. Dospelých intenzívne podporujeme cez základné, špecializované a pracovné poradenstvo, ako aj rôznymi vzdelávacími aktivitami. Komunitnými podujatiami prepájame obyvateľov vylúčených lokalít s príslušníkmi majority a snažíme sa o to, aby si vzájomne porozumeli a v rámci miestnej komunity viedli dialóg.

Zároveň sa snažíme kombinovať pomoc ľuďom so snahou ovplyvňovať verejné politiky komunikáciou a spoluprácou s obcami, vyššími územnými celkami, či ministerstvami. Pomoc konkrétnym ľuďom teda kombinujeme s advokačnou činnosťou, aby sme prostredie pre sociálne začleňovanie menili aj systémovo.

Spiš a Šariš:

Mať pocit dobre vykonanej práce

„Mnohí z našich klientov dostali prvýkrát príležitosť pracovať, zarobiť si vlastné peniaze, šetriť ich a mať sa lepšie. Sedem klientov z Kojatíc sa zamestnalo v podniku Foxconn v Nitre, ďalší štyria pracujú v miestnych občianskych hliadkach."

Mária Lichvárová
odborná garantka, KC Kojatice

Medzi kľúčové aktivity v roku 2017 patril medzinárodný pilotný výskumný projekt HomeLab. Zameriavame sa na dve hlavné oblasti: zlepšenie podmienok bývania a zvýšenie miery zamestnanosti ľudí z 12 sociálne vylúčených lokalít v regiónoch Spiš a Šariš, v ktorých naša organizácia dlhodobo pôsobí. Celkovo je do neho zapojených 182 klientov. Priamo v teréne sa na ňom podieľa 7 pracovných poradcov, 4 stavební poradcovia a jeden koordinátor sporiaceho programu a sociálnych služieb. Koordinátori robia široké spektrum činností – poskytujú pracovné poradenstvo, asistujú pri sporiacom programe a získavaní stavebného úveru, či zabezpečujú odbornú pomoc pri realizácii a skolaudovaní svojpomocne postaveného bývania.

Významnou súčasťou projektu je aj oslovovanie a prepájanie potenciálnych zamestnávateľov so zamestnancami, služby zamestnávateľom v získavaní a zapájaní klientov do pracovného procesu, ako aj spolupráca so samosprávami pri tvorbe a realizácii dlhodobo udržateľných legálnych riešení podpory bývania a integrácie nízkopríjmových skupín.

„Prvýkrát v živote som mala možnosť pracovať. Do Nitry som odišla s manželom, bývali sme spolu a pracovali v jednej firme. Dokázali sme si pekne zarobiť a úspory aj odložiť. Už by som nechcela robiť aktivačné práce za 63 eur na celý mesiac.

Monika,
obyvateľka Kojatíc

Slovensko

Mať strechu nad hlavou

V roku 2017 sa naplno rozbehla svojpomocná výstavba nízkonákladových rodinných domov pod taktovkou našej dcérskej organizácie Projekt DOM.ov, ktorú sme v roku 2016 založili v spolupráci so Združením pre lepší život a Slovenskou sporiteľňou.

Súčasné aktivity Projektu DOM.ov vychádzajú z doterajších pilotných modelov testovaných v predošlom desaťročí v mimovládnom sektore, pričom však pôžičky dnes financuje najväčšia slovenská banka podľa štandardných podmienok ako svojim iným klientom.

Samotnej pôžičke a výstavbe predchádza dlhý proces prípravy územia a infraštruktúry, ktorý zároveň využívame na prípravu a aktivizáciu klienta – jeho motivovanie, vzdelávanie, oddlžovanie a kľúčové obdobie sporenia počas minimálne jedného roka, ktoré osvedčia jeho motiváciu a schopnosť neskôr pôžičku pravidelne a riadne splácať. Poslednou podmienkou pre získanie úveru je nemať exekúcie a mať pravidelný oficiálny príjem z práce – samotná výstavba je tak veľkým motivátorom pre obrovské zmeny v živote klientov.

Výstavba spolu 20 domov sa v roku 2017 rozbehla v obciach Kojatice, Rankovce, Frička a Lenartov, pričom ďalšie desiatky klientov sa do projektu zapojili sporením pre budúcu výstavbu.

Slovensko

Rozmýšľame nad tým, čo vyrastie z našich detí

„Návštevy rôznych zamestnávateľov, remeselníkov a potenciálnych škôl, ktoré môžu ukončiť, bol pre deti ozaj veľký zážitok. Sami sme nečakali, aký veľký vplyv to na nich bude mať."

Paulína Oravcová,
odborná pracovníčka,
KC Roškovce

Jedným z najväčších problémov sociálnych get je, že ľuďom v nich chýbajú pozitívne vzory – v lokalitách, kde pôsobíme, deti často snívajú o povolaní „aktivačné práce". Nedokážu si predstaviť, že by mohli dosiahnuť aj niečo iné. Rómovia v ich okolí mnohokrát totiž žiadnu inú prácu nemajú.

Viac ako 70 detí a mladých z našich komunitných centier dostalo v rámci projektu Hodina deťom (podporenom Nadáciou deti Slovenska) príležitosť spoznať a vyskúšať si rôzne povolania. Stretli sa tak s rôznymi remeselníkmi, robotníkmi či zamestnancami v oblasti služieb, naučili sa, ako sa kuje železo, pečie chlieb, strihajú vlasy, alebo čo je úlohou policajta.

Projekt viacerých z nich inšpiroval pokračovať v štúdiu na strednej škole. V rámci projektu sa zároveň podarilo vytvoriť aj metodiku pre kariérne poradenstvo, ktorá bude slúžiť ako pomôcka v komunitných centrách Človeka v ohrození, ale ponúkame ju aj iným centrám a sociálnym pracovníkom.

Kojatice:

Vďaka našej pomoci dostali šancu začať odznova

„Klient dostal šancu na nový začiatok. Veľa ľudí zo sociálne vylúčených lokalít je v podobnej situácii – pre zlé rozhodnutia z minulosti balansujú na pokraji chudoby. Z tohto začarovaného kruhu sa nevedia dostať. Na to, aby to dokázali, potrebujú podporu, pomoc s administratívou či sprevádzanie do inštitúcií, ktoré im v našom komunitnom centre poskytujeme.

Vlado Kosturák,
odborný pracovník KC Kojatice.

Mnoho ľudí v núdzi sa pre nerozvážne rozhodnutia, zle nastavenú legislatívu, či chýbajúcu finančnú gramotnosť dostane do bezvýchodiskovej situácie, v ktorej čelí aj niekoľko tisíc eurovým dlhom. Dlhé roky bola existencia týchto dlhov neriešiteľným problémom – klienti boli napriek veľkej snahe odsúdení na vylúčenie z trhu práce, keďže z oficiálneho príjmu by im exekútor po dlhé roky strhával veľkú väčšinu.

Zmena legislatívy v oblasti osobného bankrotu vyslobodila potenciálne tisícky klientov z tohto začarovaného kruhu.

V Kojaticiach sa nám podarilo oddlžiť prvého klienta prostredníctvom osobného bankrotu. V spolupráci s pobočkou Centra právnej pomoci v Prešove sa nášmu tímu po polročnom úsilí podarilo oddlžiť klienta, ktorý bol v hmotnej núdzi a hrozili mu exekúcie. Zároveň sme boli schopní začať mu hľadať legálnu prácu.

Slovensko:

Mladí spoznávajú svet

Segregované lokality sú často uzavretým miestom. Je ťažké dostať sa dnu, no ešte ťažšie dostať sa z tohto sveta von. Mnohé deti a mladí z vylúčených lokalít, kde sídlia naše komunitné centrá, nemajú rovnaké možnosti na cestovanie a spoznávanie sveta, ako ich rovesníci. V rámci Európskej dobrovoľníckej služby tak prichádza „svet" k nim. Mladí ľudia z rôznych európskych krajín sa na rok stávajú súčasťou komunitného centra - približujú deťom svoje kultúry, tradície, zvyky, venujú im svoj čas, energiu, učia ich angličtinu a pre mnohých z nich sa stávajú vzorom.

Spiš:

Kúsok Európy pod Spišským hradom

V auguste 2017 zorganizovali naši dobrovoľníci prvý ročník festivalu Európa pod hradom v Spišskom Podhradí. Do prípravy sa zapojilo 28 dobrovoľníkov z viacerých európskych krajín ako aj mladí Rómovia z komunitného centra v Roškovciach. Vystúpenia umelcov, tematické stánky, výstavy výtvarných diel, premietanie filmov, diskusie i aktivity pre deti vytvorili priestor na to, aby sa miestni priblížili nielen k Európe, ale aj k sebe navzájom.

„Hlavnou myšlienkou podujatia bolo spojiť ľudí z rôznych oblastí a ukázať, že nezáleží na tom, akí sme rozdielni - pokiaľ dokážeme spolupracovať, vieme vytvoriť čosi výnimočné."

Chiara,
organizátorka festivalu Európa pod hradom a dobrovoľníčka z Talianska

Slovensko:

Zo života komunitných centier

„Vďaka netradičným aktivitám akými sú joga, kurz angličtiny pre dospelých či besedy o cestovaní sa o činnosť Komunitného centra začali zaujímať aj ľudia z majority. Zapájajú sa aj do iných aktivít, v ktorých majú možnosť zažiť priamy kontakt s rómskymi deťmi. Tie ukázali svoju šikovnosť pri tvorivých dielňach či kultúrnych podujatiach. Vystúpenie Šaša Maroša bolo peknou komunitnou aktivitou, kde sa stretli všetky deti z Plaveckého Štvrtka a spoločne sa zabávali." KC Plavecký Štvrtok (Zuzana Konečná, odborná garantka)

„Projekt S kamerou cez hory, podporený Karpatskou nadáciu, bol jedným z úspešných projektov roku 2017. Aj vďaka nemu si vytvorili naše deti lepší vzťah k prírode. V rámci celodenných výletov sme boli na turistike, navštívili sme čističku odpadových vôd, triedičku odpadov, továreň na balenie minerálnych vôd a absolvovali viaceré prednášky o životnom prostredí. Deti, ktoré sa do projektu zapojili, začali na poriadok a čistotu prostredia upozorňovať aj iné deti z osady." KC Roškovce (Paulína Oravcová, odborná pracovníčka)

„Komunitnými aktivitami sa snažíme osloviť všetkých ľudí, majoritu i minoritu, a tiež všetky vekové kategórie. Výbornou aktivitou boli spoločná opekačka alebo sledovanie futbalového zápasu. Aj takéto akcie vytvárajú priestor na to, aby sa ľudia porozprávali o problémoch, ktoré ich trápia z rôznych strán a spoločne hľadali riešenia." KC Petrovany (Lukáš Andrejčák, odborný pracovník)

„Deti z komunitného centra Sveržov sa pod vedením dievčenskej skupiny z neďalekej obce dali na umeleckú dráhu. Pravidelne sa stretávajú a trénujú gospelové piesne, ktorými potom spríjemňujú podujatia v obci i dlhé chvíle starších ľudí v domovoch pre seniorov. Decká spievanie a hranie nielen baví, ale aj formuje." KC Sveržov (Marián Dudra, odborný pracovník)

„Počas celého leta sme spolu s deťmi zbierali aj pestovali bylinky a tiež zeleninu vo vyvýšených záhonoch. Bylinky sme následne sušili. Robili sme aj med z púpavy a tiež sirup z bazy. Náš vlastný čaj sme si počas celej zimy varili v centre, ale aj rozdali naším partnerom a priaznivcom." KC Sveržov (Marián Dudra, odborný pracovník)

„V roku 2017 robil tím lekára Vargu rozsiahly výskum hluchoty u rómskej populácie v Roškovciach. Vyšetrenia občanov ukázali, že mnoho z nich trpí genetickou poruchou sluchu, sú nepočujúci alebo nedoslýchaví. Tieto zistenia nám značne pomôžu pri ďalšej činnosti v komunitnom centre nakoľko sme s klientmi v každodennom kontakte." KC Roškovce (Paulína Oravcová, odborná pracovníčka)

Dary a zbierky

2% daní z príjmu

Aj v roku 2017 sme sa obrátili na verejnosť so žiadosťou o podporu našej práce prostredníctvom poukázania 2 % z dane z príjmu za rok 2016. Takto sa nám podarilo získať 11 262,59 eura.

Vyzbierané prostriedky sme v roku 2017 využili na projekty zamerané na vzdelávanie mladých na Slovensku, poskytovanie sociálnej pomoci, ako aj na dlhodobé projekty podporujúce ochranu ľudských práv. Počas roka 2017 sme získané príspevky použili na:

- projekty podporujúce vzdelávanie mladých na Slovensku (475 €), konkrétne na propagáciu vzdelávacieho projektu pre stredoškolákov „Who else?",
- poskytovanie sociálnej pomoci (3 205 €) v piatich Komunitných centrách našej organizácie,
- organizovanie a sprostredkovanie dobrovoľníckej činnosti (1 503,36 €), a to najmä na zabezpečenie pobytu a logistiky dobrovoľníčok v Keni,
- ochranu ľudských práv (1 939,79 €), vzdelávaniu a zvyšovaniu povedomia o tejto problematike bol venovaný náš Medzinárodný festival dokumentárnych filmov Jeden svet 2017,
- podporu vzdelávania zamestnancov n. o. Človeka v ohrození (2 111,16 €),
- prevádzkové náklady našej organizácie, akými sú napríklad telefón, kancelárske potreby či nájomné a na rozvoj našej organizácie, aby sme zabezpečili dlhodobú udržateľnosť našich aktivít (2 028,28 eura);

Verejná zbierka SOS Človek

V roku 2017 sme prostriedky z verejnej zbierky SOS Človek v sume 31 285,92 eura použili na:

- poskytovanie humanitárnej pomoci utečencom v gréckom Solúne a na ostrove Lesbos (4 902,26 €)
- na pomoc pre vnútorných vysídlencov a komunity postihnuté prebiehajúcim konfliktom v Iraku (16 571,95 €),
- nákup zimného oblečenia, obuvi, prikrývok a ďalších potrieb pre utečencov v Libanone (9 811,71 €), kde sme spolu s partnermi projektu pomohli 20 000 utečeneckým rodinám prežiť zimné obdobie.

VÝZVA STARTLAB

Postavme triedu pre deti v Iraku

Vďaka darcom z crowdfundingovej výzvy Startlab v lete 2017 sme získali 5 131 eur na výstavbu školy v Iraku. Školu v irackej Bawize sme dokončili v roku 2018 a v súčasnosti ju navštevuje 1 600 detí. V 17 triedach vyučuje 45 učiteľov.

Ďalšie dary a príspevky od našich darcov

Našu prácu podporili aj ďalší darcovia. Prostriedky od našich individuálnych a firemných darcov vo výške 13 798,83 eura putovali na nákup oblečenia pre ľudí na úteku, logistiku našich misií v Srbsku a Grécku, ako aj na spolufinancovanie nášho projektu v Keni.

Klub priateľov Človeka v ohrození

Naša práca je efektívnejšia vďaka našim pravidelným darcom

Klub priateľov Človeka v ohrození je klub pravidelných darcov, ktorí dlhodobo podporujú našu prácu. Bez nich by totiž nebola možná. Umožňujú nám okamžite zareagovať v prípade humanitárnych či prírodných katastrof, keď je extrémne dôležité poskytnúť pomoc v prvých hodinách či dňoch od nešťastia. Práve vďaka ich podpore tiež môžeme v rozvojových krajinách pracovať a pomáhať dlhodobo.

S každým ďalším darcom naša pripravenosť a veľkosť pomoci rastie. V roku 2017 našu prácu pravidelní darcovia podporili sumou 27 822,31 eur.

Príspevky z Klubu priateľov vo výške 1 035 eur sme využili na organizáciu pomoci, nové projekty a rozvoj organizácie. Konkrétne na logistické zabezpečenie projektov, získavanie ďalších členov Klubu priateľov a administráciu starostlivosti o našich darcov. Vďaka týmto pravidelným darom môžeme našu prácu robiť dlhodobo a s istotou.

Ďakujeme všetkým členom Klubu priateľov za pravidelnú podporu!

Skutočný darček

V roku 2017 sme spustili náš charitatívny e-shop Skutočný darček. Naši podporovatelia si v ňom môžu vybrať „skutočný darček", napríklad skutočnú kozu, ovcu, záchod, doučovanie, či iné zaujímavé a pre nás zdanlivo obyčajné veci. Tie však dokážu zmeniť životy ľudí na nepoznanie. Okrem toho, že darmi pomôžu ľuďom, ktorí pomoc potrebujú, môžu podporovatelia venovať darovací certifikát svojim blízkym, priateľom či známym k narodeninám alebo pod vianočný stromček. Darcovia kúpia darček a my ním pomôžeme tam, kde to ľudia najviac potrebujú. E-shop mal úspech najmä v období Vianoc, darcovia si zakúpili 2 140 darčekov v hodnote 41 338,25 eur.

Vyzbierané peniaze postupne v priebehu roku 2018 využijeme v štyroch oblastiach: školstvo, obživa, voda, Slovensko. Náš charitatívny e-shop je však k dispozícii v priebehu celého roka, prehľad „skutočných darčekov" aj viac informácii, ako darovať alebo si vybrať pre vás vhodný typ certifikátu, nájdete na **www.skutocnydarcek.sk**.

Výnosy

Výnosy 2017 spolu za Človek v ohrození, o.z. a Človek v ohrození, n.o.

VEREJNÉ ZDROJE	**646 377,25**
zdroje Európskej únie	140 630,25
Štátny rozpočet SR	486 126,77
ďalšie verejné zdroje	19 620,23
SÚKROMNÉ ZDROJE	**442 531,73**
Právnické osoby (firmy, nadácie, zahraniční partneri)	353 272,81
Fyzické osoby (individuálne dary)	23 209,72
Verejné zbierky	38 012,70
Klub priateľov Človeka v ohrození	5 725,81
Podiel z dane z príjmu FO a PO	22 310,69
VLASTNÁ ČINNOSŤ	**9 524,69**
OSTATNÉ (ÚROKY, KURZ. ZISKY A POD.)	**735,48**
VÝNOSY SPOLU	**1 099 169,15**

Náklady

Náklady 2017 spolu za Človek v ohrození, o.z. a Človek v ohrození, n.o.

HUMANITÁRNA POMOC	**64 563,41**
Irak	16 571,95
Libanon	9 811,71
Grécko	4 902,26
Ľudia na úteku na Balkánskej trase	13 798,83
ďalšie projekty a aktivity	19 478,66
PROGRAMY SOCIÁLNEJ INTEGRÁCIE	**329 489,19**
Plavecký Štvrtok	30 449,76
Kojatice	35 268,43
Sveržov	36 069,02
Roškovce a Spišské Podhradie	25 199,07
Petrovany	26 991,12
Európska dobrovoľnícka služba	53 171,91
Sociálna ochrana detí	9 300,00
Bývanie	76 443,22
ďalšie projekty, vzdelávanie a aktivity	36 596,66
ROZVOJOVÁ SPOLUPRÁCA	**313 764,45**
Keňa	12 865,86
Irak	177 061,93
Kuba	85 383,04
dobrovoľníctvo	25 462,32
ďalšie projekty a aktivity	12 991,30
PODPORA ĽUDSKÝCH PRÁV	**244 754,39**
Festival dokumentárnych filmov Jeden svet	80 635,53
Romantické náslilie	5 510,36
Riešenie trestných činov z nenávisti a prejavov nenavisti	158 608,50
GLOBÁLNE VZDELÁVANIE	**54 799,78**
Budúci učitelia pre dnešný svet	11 259,52
Svet medzi riadkami	14 803,81
Práca s mládežou	19 588,62
ďalšie projekty a aktivity	9 147,83
ĎALŠIE NÁKLADY (riadenie a rozvoj, fundraising, členstvo v iných organizáciách, nájomné, administratíva, poplatky a pod.)	**102 027,57**
VÝNOSY SPOLU	**1 109 398,79**

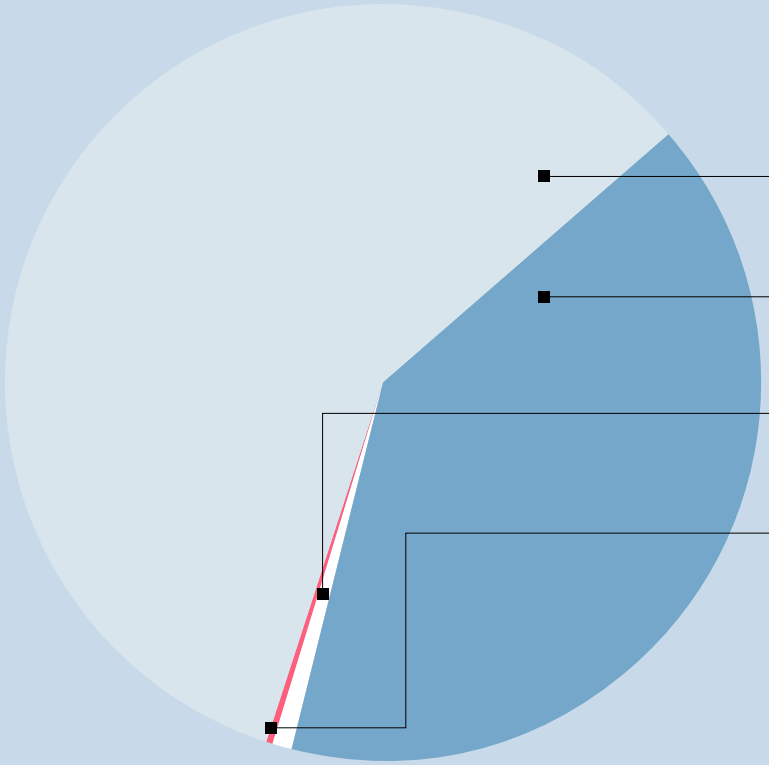

Verejné zdroje
58,8 %

Súkromné zdroje
40,3 %

Vlastná činnosť
0,9 %

Ostatné
0,1 %

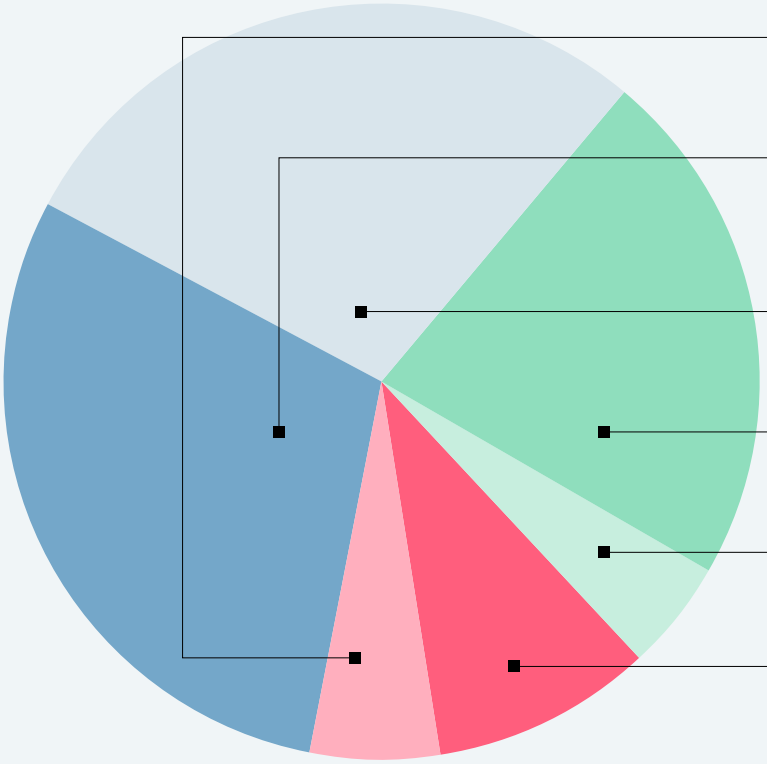

Humanitárna pomoc
5,8 %

Programy sociálnej integrácie
29,7 %

Rozvojová spolupráca
28,3 %

Podpora ľudských práv
22,1 %

Globálne vzdelávanie
4,9 %

Ďalšie náklady
9,2 %

Ľudia

Tím Človeka v ohrození v roku 2017 tvorili:

Riaditeľ
Braňo Tichý

Oddelenie humanitárnej pomoci a rozvojovej spolupráce
Michaela Guldanová
Dana Mareková
Andrea Najvirtová
Monika Svetlíková
Marek Šimon

Festival Jeden svet
Nora Beňáková
Peter Ivanič
Eva Martiníková
Daniela Mužíková

Oddelenie globálneho vzdelávania
Peter Ivanič
Juraj Jančovič
Katarína Karcolová
Gabriela Mezeiová
Lenka Putalová

Finančné oddelenie
Lucia Kročilová
Silvia Macalová
Libuša Roblová
Lívia Sedíleková
Lenka Sobotová

Oddelenie fundraisingu a PR
Jana Fedáková
Zuzana Horníková
Tereza Huczálová
Alexandra Kubizniaková
Petra Oravcová

Programy sociálnej integrácie
Lukáš Andrejčák
Zuzana Balážová
Marián Dudra
Daniela Ficová
Vladimír Frický
Milena Fulajtárová
Ondrej Gliganič
Iva Grejtáková
Anna Ivana Hauserová
Jarmila Holubová
Margita Horváthová
Slavka Chovancová
Veronika Jenčová
Jana Kellnerová
Alena Knebl
Zuzana Konečná
Vladimír Kosturák
Jaroslava Krukárová
Mária Lichvárová
Milan Makula
Iveta Maľarová
Petra Melikantová
Anna Moravcová
Mária Mydliarová
Paulína Oravcová
Mária Partlová
Dávid Polák
Zuzana Poláková
Zuzana Réveszová
Petra Slováková
Ivana Suchaničová
Ferko Turták
Martin Vavrinčík
Julka Vitalisová
Mária Vraňuchová
Lenka Zápotocká

EVS – Programy sociálnej integrácie
Chiara Falcone
Gabriele Marsilli
Andrés Martino
Anna Rabko
Oľga Shebanova
Paolo Tritto
Andrés Troitiño
Sarah Wittkowske

Dobrovoľníci, dobrovoľníčky, stážisti, stážistky
Diana Burgerová
Hana Dubovská
Matúš Ferienčík
Asena Filková
Ivana Godulová
Ivana Gregorová
Katarína Holéciová
Anna Jarolínová
Lucia Kopuničová
Eva Laciková
Rudolf Leška
Jerzy Leško
Martina Ligurská
Zuzana Lichardusová
Ludmila Majovsky
Patrik Maľar
Aneta Mikulíková
Zuzana Prostredníková
Veronika Remeselníková
Nikola Sadloňová
Katarína Sámelová
Tomáš Sedílek
Barbora Sedílek Valentová
Monika Sedláková
Helena Sisková
Dalibor Tulej
Ľudovít Tulej
Patrik Tulej

SPRÁVA NEZÁVISLÉHO AUDÍTORA

Pre správnu radu a riaditeľa neziskovej organizácie Človek ohrození, n.o. :

Názor

Uskutočnili sme audit priloženej individuálnej účtovnej závierky neziskovej organizácie **Človek v ohrození, n.o.** (ďalej len „nezisková organizácia"), ktorá obsahuje zostavenú súvahu za účtovné obdobie končiace sa k 31. decembru 2017, výkaz ziskov a strát za rok, ktorý sa skončil k uvedenému dátumu a poznámky vrátane prehľadu významných účtovných zásad a účtovných metód.

Podľa nášho názoru, priložená účtovná závierka poskytuje pravdivý a verný obraz finančnej situácie neziskovej organizácie Človek v ohrození, n.o. ku dňu 31. decembru 2017 a výsledku jej hospodárenia za rok končiaci sa k uvedenému dátumu podľa zákona č. 431/2002 Z.z. o účtovníctve v znení neskorších predpisov .

Základ pre názor

Audit sme vykonali podľa Medzinárodných auditorských štandardov (International Standards on Auditing, ISA). Naša zodpovednosť podľa týchto štandardov je uvedená v odseku Zodpovednosť auditora za audit účtovnej závierky. Od neziskovej organizácie sme nezávislí podľa ustanovení zákona č. 423/2015 o štatutárnom audite a o zmene a doplnení zákona č. 431/2002 Z.z. o účtovníctve v znení neskorších predpisov týkajúcich sa etiky, vrátane Etického kódexu auditora, relevantných pre náš audit účtovnej závierky a splnili sme aj ostatné požiadavky týchto ustanovení týkajúcich sa etiky. Sme presvedčení, že auditorské dôkazy, ktoré sme získali, poskytujú dostatočný a vhodný základ pre náš názor.

Zodpovednosť štatutárneho orgánu neziskovej organizácie za účtovnú závierku

Štatutárny orgán neziskovej organizácie zodpovedá za zostavenie a vernú prezentáciu tejto účtovnej závierky v súlade so slovenským zákonom o účtovníctve a postupmi účtovania. Súčasťou tejto zodpovednosti je návrh, zavedenie a udržiavanie vnútornej kontroly relevantnej pre zostavenie a vernú prezentáciu účtovnej závierky, ktorá neobsahuje významné nesprávnosti, či už v dôsledku podvodu alebo chyby, výber a uplatňovanie vhodných účtovných pravidel a uskutočnenie účtovných odhadov primeraných za daných okolností.

Pri zostavovaní účtovnej závierky je štatutárny orgán zodpovedný za zhodnotenie schopnosti neziskovej organizácie nepretržite pokračovať vo svojej činnosti, za opísanie skutočností týkajúcich sa nepretržitého pokračovania v činnosti, ak je to potrebné a za použitie predpokladu nepretržitého pokračovania v činnosti v účtovníctve, ibaže by mal v úmysle občianske združenie zlikvidovať alebo ukončiť jeho činnosť, alebo by nemal inú realistickú možnosť než tak urobiť.

Zodpovednosť auditora za audit účtovnej závierky

Našou zodpovednosťou je získať primerané uistenie, že účtovná závierka ako celok neobsahuje významné nesprávnosti, či už v dôsledku podvodu alebo chyby a vydať správu auditora, vrátane názoru. Primerané uistenie je uistenie vysokého stupňa, ale nie je zárukou toho, že audit vykonaný podľa medzinárodných auditorských štandardov vždy odhalí významné nesprávnosti, ak také existujú. Nesprávnosti môžu vzniknúť v dôdledku podvodu alebo chyby a za významné sa považujú vtedy, ak by sa dalo odôvodnene očakávať, že jednotlivo alebo

v súhrne by mohli ovplyvniť ekonomické rozhodnutia používateľov uskutočnené na základe tejto účtovnej závierky.

V rámci auditu uskutočneného podľa medzinárodných auditorských štandardov, počas celého auditu uplatňujeme odborný úsudok a zachovávame profesionálny skepticizmus. Okrem toho:

- Identifikujeme a posudzujeme riziká významnej nesprávnosti účtovnej závierky, či už v dôsledku podvodu alebo chyby, navrhujeme a uskutočňujeme auditorské postupy reagujúce na tieto riziká a získávame auditorské dôkazy, ktoré sú dostatočné a vhodné na poskytnutie základu pre náš názor. Riziko neodhalenia významnej nesprávnosti v dôsledku podvodu je vyššie ako toto riziko v dôsledku chyby, pretože podvod môže zahrnúť tajnú dohodu, falšovanie, úmyselné vynechanie, nepravdivé vyhlásenie alebo obídenie internej kontroly.
- Oboznamujeme sa s internými kontrolami relevantnými pre audit, aby sme mohli navrhnúť auditorské postupy vhodné za daných okolností, ale nie za účelom vyjadrenia názoru na efektivnosť interných kontrol neziskovej organizácie.
- Hodnotíme vhodnosť použitých účtovných zásad a účtovných metód a primeranosť účtovných odhadov a uvedenie s nimi súvisiacich informácií uskutočnené štatutárnym orgánom neziskovej organizácie.
- Robíme záver o tom, či štatutárny orgán neziskovej organizácie vhodne v účtovníctve použil predpoklad nepretržitého pokračovania v činnosti a na zákalde získaných auditorských dôkazov záver o tom, či existuje významná neistota v svislosti s udalosťami alebo okolnosťami, ktoré by mohli významne spochybniť schopnosť neziskovej organizácie nepretržite pokračovať v činnosti. Ak dospejeme k záveru, že významná neistota existuje, sme povinní upozorniť v našej správe na súvisiace informácie uvedené v účtovnej závierke, alebo ak sú tieto informácie nedostatočné, musíme modifikovať náš názor. Naše závery vychádzajú z auditorských dôkazov získaných do dátumu vydania našej správy audítorom. Budúce udalosti alebo okolnosti však nemôžu spôsobiť, že neziskovej organizácie prestane pokračovať v nepretržitej činnosti.
- Hodnotíme celú prezentáciu, štrukturu a obsah účtovnej závierky vrátane informácií v nej uvedených, ako aj to, či účtovná závierka zachytáva uskutočnené transakcie a udalosti spôsobom, ktorý vedie k ich vernému zobrazeniu.

Správa k ďalším požiadavkám zákonov a iných právnych predpisov

Správa k informáciám, ktoré sa uvádzajú vo výročnej správe

Štatutárny orgán neziskovej organizácie je zodpovedný za informácie uvedené vo výročnej správe, zostavenej podľa požiadaviek zákona o účtovníctve. Náš vyššie uvedený názor na účtovnú závierku sa nevzťahuje na iné informácie vo výročnej správe.

V súvislosti s auditom účtovnej závierky je našou zodpovednosťou oboznámenie sa s informáciami uvedenými vo výročnej správe a posúdenie, či tieto informácie nie sú vo významnom nesúlade s auditovanou účtovnou závierkou alebo našimi poznatkami, ktoré sme získali počas auditu účtovnej závierky, alebo sa inak zdajú byť významne nesprávne.

Posúdili sme, či výročná správa neziskovej organizácie **Človek v ohrození, n.o.** obsahuje informácie, ktorých uvedenie vyžaduje zákon o účtovníctve.

Na základe prác vykonaných počas auditu účtovnej závierky, podľa nášho názoru:

- **informácie uvedené vo výročnej správe zostavenej za rok 2017 sú v súlade s účtovnou závierkou za daný rok,**
- **výročná správa obsahuje informácie podľa zákona o účtovníctve.**

Okrem toho, na základe našich poznatkov o účtovnej jednotke a situácii v nej, ktoré sme získali počas auditu účtovnej závierky sme povinní uviesť, či sme zistili významné nesprávnosti vo výročnej správe, ktorú sme obdržali pred dátumom vydania tejto správy audítora. V tejto súvislosti neexistujú zistenia, ktoré by sme mali uviesť.

Bratislava, dňa 19. júna 2018

Okrem časti „Správa k informáciám, ktoré sa uvádzajú vo výročnej správe", pre účely ktorej je dátum našej správy 29. jún 2018.

Slovenská komora audítorov
SKAU
Č.licencie 319
DOMINANT AUDIT s.r.o.

DOMINANT AUDIT s.r.o.
J.Zemana 99, 911 01 Trenčín
Licencia SKAu č. 319

Ing. Jana Tomšíková
štatutárny audítor
Licencia SKAu č. 454

Človek v ohrození, n.o.

Baštová 5, 811 03 Bratislava
info@clovekvohrozeni.sk
02/554 222 54

www.clovekvohrozeni.sk

www.facebook.com/clovekvohrozeni

www.twitter.com/clovekvohrozeni

www.jedensvet.sk

www.globalnevzdelavanie.sk

Autori fotografií: Andrej Bán,
Martin Črep, Zuzana Halánová,
Tomáš Halász, Daniel Laurinc
a archív Človeka v ohrození